

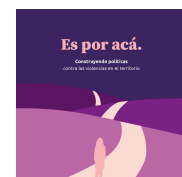

Descargá todos los documentos del proyecto **Cerrando Brechas**



Es por acá: construir políticas contra las violencias en el territorio.

Esta investigación presenta un análisis evaluativo de la implementación local de tres programas fundamentales para abordar las situaciones de violencia por razones de género que atraviesan las mujeres y LGTBI+ en Argentina: los Programas Acompañar, Acercar Derechos y Producir, liderados por el Ministerio de las Mujeres, Géneros y Diversidad de la Nación (MMGyD).



Políticas de género y diversidad en CABA.

El 13 de junio de 2019 la Legislatura de la Ciudad Autónoma de Buenos Aires (CABA) aprobó la Ley N° 6170 que establece la obligación de incluir la perspectiva de género en la Ley de Presupuesto. Esto significa que debe identificar y etiquetar aquellas partidas destinadas a promover la igualdad entre los géneros en la Ciudad. La aprobación contó con el consenso de todas las fuerzas políticas (46 votos afirmativos, 2 negativos y 3 abstenciones). Sin embargo, en los años 2020 y 2021 no se publicaron avances en la implementación de esta ley.



Violencia por motivos de género en la política local: experiencias de legisladores y legisladoras de la Ciudad Autónoma de Buenos Aires.

Con el apoyo de la presidencia de la Legislatura y de legisladoras de la mayoría de los bloques, se encuestó a 44 legisladores/as sobre las desigualdades entre los géneros y las violencias, indagando especialmente en cómo se configuran las distintas trayectorias en relación a la prevalencia de violencias políticas contra las mujeres.



Violencia por motivos de género en la política local: experiencias de concejalas y concejales de Rosario.

A través de una encuesta a concejalas y concejales de la ciudad de Rosario, se buscó identificar los obstáculos que enfrentan quienes ejercen funciones de representación política de acuerdo con su género, producir evidencia y contribuir a la discusión de medidas que promuevan la construcción de instituciones libres de violencia sexista.



Género y Presupuesto: un análisis de las partidas etiquetadas para 2022.

Este informe analiza las partidas que cuentan con etiqueta de perspectiva de género identificando en qué medida se han delineado acciones y propuestas programáticas dirigidas a reducir las brechas de desigualdad por razones de género. Ofrecemos un recorrido por las partidas etiquetadas en el proyecto de presupuesto 2022 presentado por el Poder Ejecutivo y una comparación con el presupuesto vigente para 2021.



Ejecución del presupuesto nacional etiquetado con perspectiva de género. Informe de cierre de año 2021.

En este informe mostramos cómo fue la ejecución del presupuesto nacional con etiquetado de perspectiva de género (PPG) durante el año 2021. Presentamos un seguimiento de la asignación y ejecución presupuestaria para las partidas que han sido señaladas por tener impacto positivo en la reducción de las brechas de género.



Presupuesto y Género. Análisis del Proyecto de Presupuesto 2021.

Este informe analiza el proyecto de presupuesto desde una perspectiva de género, identificando en qué medida se han delineado acciones y propuesta programáticas dirigidas a reducir las brechas de desigualdad por razones de género. Ofrecemos un recorrido por las partidas etiquetadas en el proyecto de presupuesto 2021 presentado por el Poder Ejecutivo, y una comparación con el presupuesto vigente para 2020.



Cerrando Brechas es un proyecto que busca desnaturalizar las violencias basadas en el género promoviendo la igualdad.

La iniciativa cuenta con el apoyo económico de la Unión Europea y es llevada adelante por ELA, CAREF, FEIM, Mujeres en Igualdad y Siglo 21.



"Me tuve que hacer valer, si no, te pasan por encima".

Experiencias de mujeres migrantes en sus procesos de parto en Argentina. En esta investigación el equipo de trabajo de CAREF documentó los obstáculos para el ejercicio del derecho al parto respetado que enfrentan las mujeres migrantes en Argentina.



El derecho al parto respetado.

Oportunidades y dificultades en los abordajes del sistema de salud pública para prevenir la violencia obstétrica en San Salvador de Jujuy.

La investigación que se presenta en estas páginas refleja el esfuerzo de trabajo del equipo interdisciplinario que integra la Fundación Siglo 21. En un cuidadoso proceso de diálogo iniciado en 2019 y concluido en el difícil contexto sociosanitario que impuso la pandemia del COVID-19, la calidez y rigurosidad de este grupo de profesionales pudo mantener un rico diálogo con referentes y protagonistas de la provincia de Jujuy.



Presupuesto y Género.

Una mirada feminista del proyecto de Presupuesto 2020.

En este informe nos proponemos repasar los documentos presentados por cada una de las dependencias que integran los tres poderes a nivel nacional para enumerar aquellas partidas que tienen incidencia positiva en la disminución de las brechas de género y que fueron identificadas por el Estado a través de la etiqueta PPG para el 2020.



Violencia contra las mujeres y disidencias en política a través de redes sociales.

En esta investigación se avanzó en el análisis del fenómeno de la violencia política a partir del monitoreo de las redes sociales para identificar las expresiones de violencia machista hacia candidatas en esos espacios, considerando a las redes sociales uno de los principales espacios de debate donde tanto candidatas/os como el electorado expresan sus ideas.



Las brechas de las políticas públicas.

Miradas desde la sociedad civil sobre el abordaje de la violencia por razones de género en tiempos de COVID-19.

En este informe presentamos los resultados de un relevamiento para conocer las experiencias de otras organizaciones y activistas que trabajaron acompañando casos de violencia de género en el país y entender qué desafíos y obstáculos encontraron durante los primeros meses del Aislamiento Social Preventivo y Obligatorio de 2020.



Presupuesto y género.

Análisis de la ejecución del presupuesto de 2019.

Este informe analiza la ejecución del presupuesto nacional de 2019 desde una perspectiva de género, identificando en qué medida las decisiones, acciones y omisiones del Estado permitieron avanzar en el objetivo de reducir las brechas de desigualdad por razones de género o, por el contrario, tuvieron un impacto negativo sobre las niñas, adolescentes y mujeres y las condiciones de igualdad entre los géneros.



Invertir en prevención de la violencia doméstica ¿Opción o necesidad?

El objetivo del estudio es contribuir a la comprensión del fenómeno de la violencia por razones de género desarrollando una metodología que permita la estimación de los costos económicos de la violencia doméstica contra las mujeres, teniendo en cuenta los costos en términos de atención de la salud y de pérdida de productividad generadas por esta particular forma de violencia.